

# Informe sectorial de EJEMPLO

## Caracterización del Sector de Actividad

Identificación del Sector	
Nivel	EJEMPLO
Subnivel	EJEMPLO
Sector	EJEMPLO
CNAE:	0000 - EJEMPLO
Último año de ventas	2014

*El CNAE o Código Nacional de Actividades Económicas es el código de identificación comúnmente utilizado para España. Tiene correspondencia exacta con el código NACE utilizado en la Unión Europea.*

Creación y disolución de empresas (Fuente Informa)			
	2012	2013	2014
Empresas en el sector	172.186	172.037	173.353
Creadas	4.567	6.482	7.496
Desaparecidas	4.533	6.631	6.180
Variación neta	34	-149	1.316
Empresas en la muestra (Empresas con balance)	23.279	22.246	19.005

*Este informe se elabora a partir de toda la información disponible en el Registro Mercantil respecto a las empresas incluidas en el sector, incluyendo la información contable de todas aquellas compañías que tienen obligación de depositar sus cuentas en dicho Registro.*

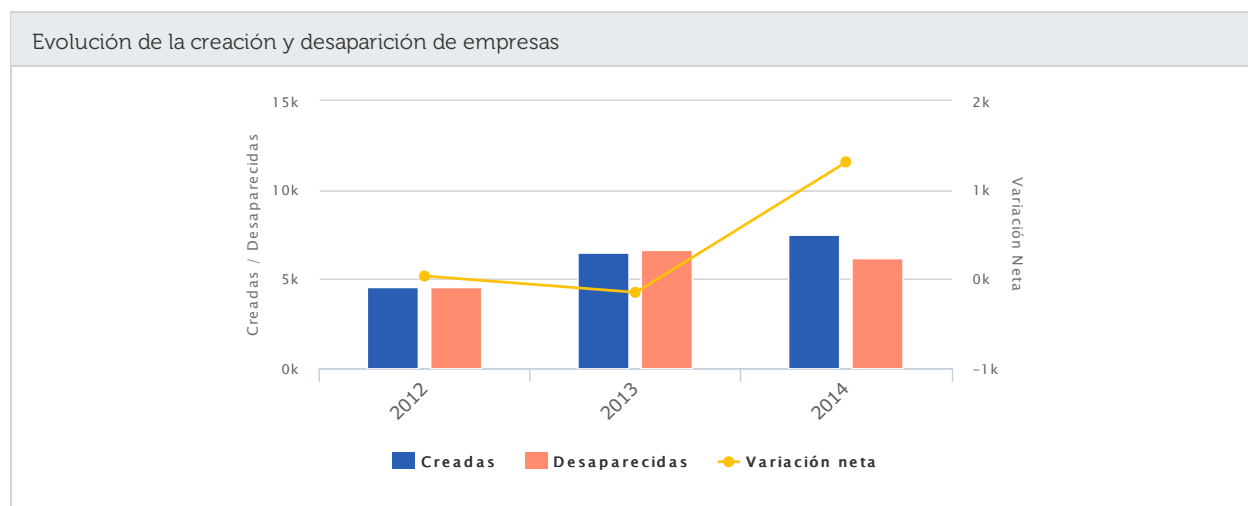

### Comentarios

El número total de empresas del sector creció un 0,68% entre 2012 y 2014. Concretamente, se crearon 13.978 y desaparecieron 12.811, lo que supone un incremento de 1.167 empresas. De este modo, el sector registró un mayor incremento de empresas en 2014 (0,76%), aumentando su ritmo de crecimiento respecto a 2012 (0,02%).

## Principales Magnitudes Económicas del Sector

### Análisis de las magnitudes del balance

Cifras expresadas en euros

NOMBRE	MEDIA SECTORIAL			VARIACIÓN 2012-2014	% ACTIVO		
	2012	2013	2014		2012	2013	2014
Activo No Corriente	2.882.591,66	2.842.721,14	2.474.017,45	-14,17 %	37,30 %	41,49 %	43,34 %
Activo Corriente	4.845.073,25	4.008.377,06	3.233.916,72	-33,25 %	62,70 %	58,51 %	56,66 %
<b>TOTAL ACTIVO</b>	<b>7.727.664,91</b>	<b>6.851.098,20</b>	<b>5.707.934,17</b>	<b>-26,14 %</b>			
PATRIMONIO NETO	2.130.854,71	2.162.010,40	1.966.615,18	-7,71 %	27,57 %	31,56 %	34,45 %
<b>PASIVO</b>	<b>5.596.810,20</b>	<b>4.689.087,80</b>	<b>3.741.318,99</b>	<b>-33,15 %</b>	<b>72,43 %</b>	<b>68,44 %</b>	<b>65,55 %</b>
Pasivo No Corriente	3.154.075,88	2.559.279,10	1.978.654,60	-37,27 %	40,82 %	37,36 %	34,66 %
Pasivo Corriente	2.442.734,32	2.129.808,70	1.762.664,39	-27,84 %	31,61 %	31,09 %	30,88 %

#### Evolución del Activo



#### Evolución del Pasivo

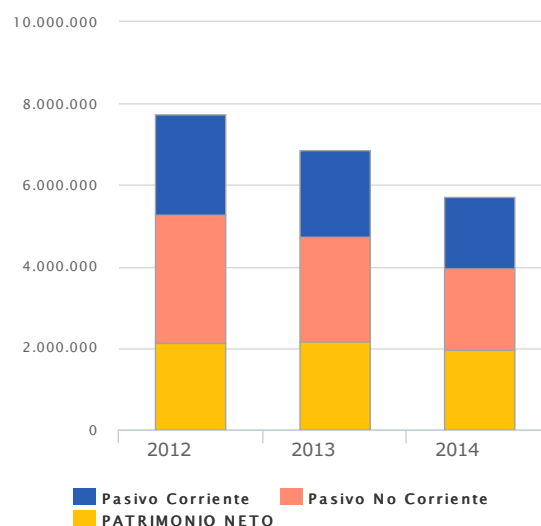

#### Comentarios

El activo total de la empresa media del sector decreció un 26,14% entre 2012 y 2014. Este decrecimiento en la cifra del total de activo se explica, sólo parcialmente, por la reducción del Activo no corriente del 14,17%, menor que la del activo . Esta reducción se explica en parte por el descenso del Patrimonio neto del 7,71%, sin embargo, es la reducción del 33,15% del Pasivo lo que explica en mayor medida este decremento.

## Análisis de las magnitudes de la cuenta de Pérdidas y Ganancias

Cifras expresadas en euros

NOMBRE	MEDIA SECTORIAL			VARIACIÓN	% SOBRE CIFRA DE NEGOCIOS		
	2012	2013	2014		2012	2013	2014
CIFRA DE NEGOCIOS	891.204,18	547.958,67	546.201,98	-38,71 %			
MARGEN BRUTO	13.389,49	36.283,97	91.003,73	579,67 %	1,50 %	6,62 %	16,66 %
EBITDA	-203.328,98	-149.696,01	-69.856,63	65,64 %	-22,82 %	-27,32 %	-12,79 %
EBIT	-240.137,51	-186.829,49	-104.544,81	56,46 %	-26,95 %	-34,10 %	-19,14 %
RESULTADO NETO	-420.157,61	-284.070,75	-179.103,40	57,37 %	-47,14 %	-51,84 %	-32,79 %
TIPO IMPOSITIVO EFECTIVO (%)	6,53	3,95	2,97	-54,52 %			

### Evolución cifra de negocio y margen bruto

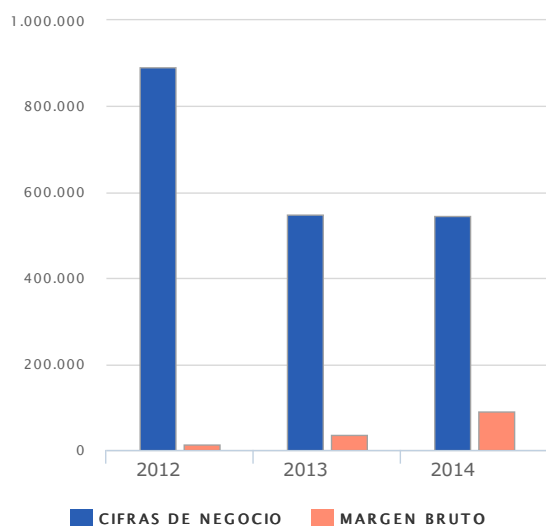

### Evolución EBITDA, EBIT y rdo. neto

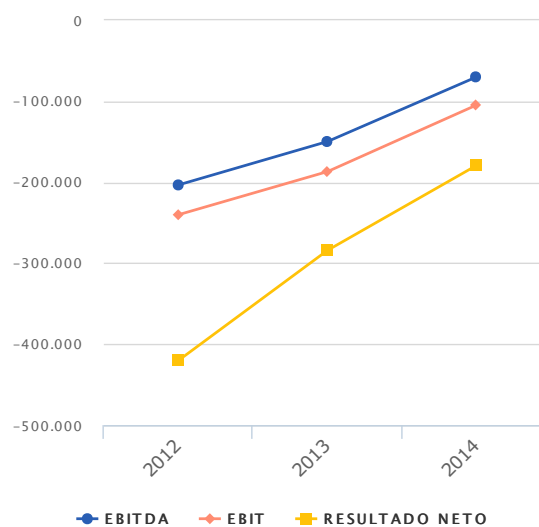

### Comentarios

La cifra de negocio de la empresa media del sector decreció un 38,71% entre 2012 y 2014, mientras que el EBIT aumentó un 56,46%. Esta evolución implica un incremento en el margen económico del sector. El resultado de estas variaciones es un aumento de la Rentabilidad Económica de la empresa media del sector del 41,16% en el periodo analizado, siendo igual al -1,83% en el año 2014. Por otro lado, el Resultado Neto de la empresa media del sector se mantuvo constante entre 2012 y 2014, lo que, en comparación con el comportamiento positivo del EBIT, implica que las actividades financieras han afectado positivamente a la Rentabilidad Financiera del sector. El resultado de estas variaciones es un aumento de esta rentabilidad del 55,30% en el periodo analizado, siendo del -9,58% en el año 2014.

Análisis de magnitudes del Estado de cambios en el patrimonio neto

Cifras expresadas en euros

NOMBRE	MEDIA SECTORIAL			VARIACIÓN 2012-2014	% SOBRE VENTAS		
	2012	2013	2014		2012	2013	2014
PATRIMONIO NETO	2.130.854,71	2.162.010,40	1.966.615,18	-7,71 %	100,00 %	100,00 %	100,00 %
FONDOS PROPIOS	2.095.947,47	2.117.921,72	1.927.117,14	-8,06 %	98,36 %	97,96 %	97,99 %
CAPITAL	1.227.891,76	1.237.639,70	1.128.497,64	-8,09 %	57,62 %	57,24 %	57,38 %
P. EMISION Y RESERVAS	2.072.879,12	2.175.907,79	1.912.800,54	-7,72 %	97,28 %	100,64 %	97,26 %
RESULTADO EJERCICIO	-420.157,61	-284.070,75	-179.103,40	57,37 %	-19,72 %	-13,14 %	-9,11 %
DIVIDENDO A CUENTA	-1.957,37	-1.228,33	-2.754,87	-40,74 %	-0,09 %	-0,06 %	-0,14 %
OTROS INSTRUMENTOS DE PATRIMONIO NETO	413,63	812,79	759,39	83,59 %	0,02 %	0,04 %	0,04 %
AJUSTES POR CAMBIOS DE VALOR	-7.123,19	-1.897,88	377,31	105,30 %	-0,33 %	-0,09 %	0,02 %
SUBVENCIONES, DONACIONES Y LEGADOS	42.030,43	45.986,56	39.120,73	-6,92 %	1,97 %	2,13 %	1,99 %

Evolución f. propios y otro patrimonio neto

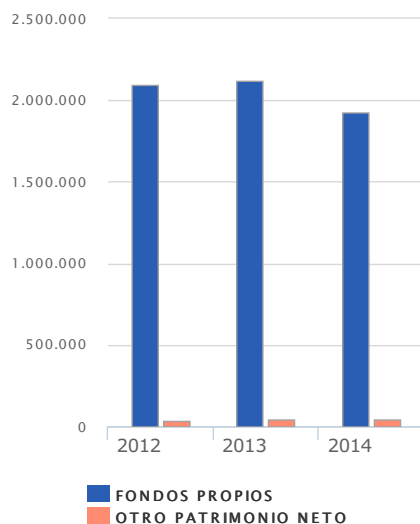

## Segmentación del Sector por Tamaño

División de las empresas por tamaño relativo \* (posicionamiento en el sector)

Cifras expresadas en euros

	CIFRA DE NEGOCIO			Valores Medios		
	Desde	Hasta	EMPRESAS	Activo	Endeudamiento	Rentabilidad
Muy pequeñas	0,00	2.129,00	3.851	4.183.774,19	120,68 %	-4,07 %
Pequeñas	2.130,00	15.290,60	2.775	2.204.815,96	957,05 %	-951,69 %
Medianas	15.294,50	329.150,91	8.697	3.036.676,22	111,44 %	-30,41 %
Grandes	329.421,48	2.384.290,77	2.867	9.431.934,85	2.954,44 %	-2.513,26 %
Muy grandes	2.385.018,15	449.486.000,00	815	92.661.236,29	520,94 %	-1.837,93 %

\* En base a la agrupación de colectivos por percentiles buscando grupos estadísticamente homogéneos.

Empresas por tamaño: Endeudamiento/rentabilidad media

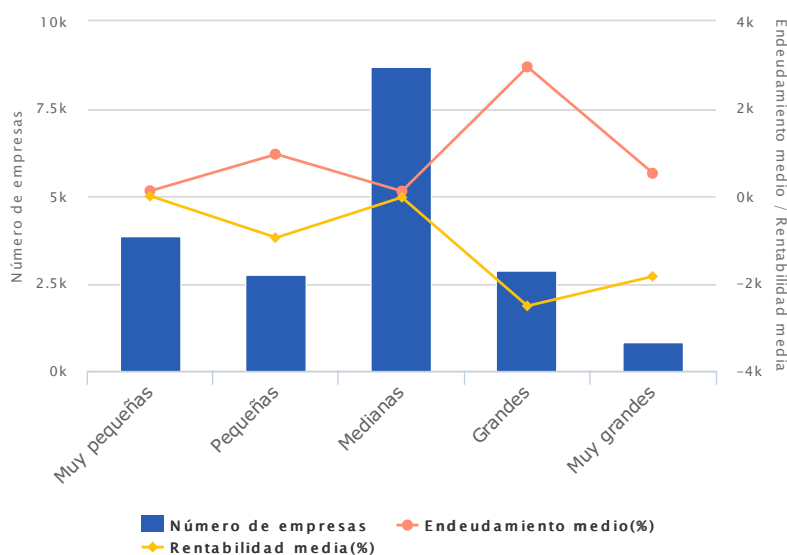

División de las empresas por clasificación oficial \*

Cifras expresadas en euros

	CIFRA DE NEGOCIO			Valores Medios		
	Desde	Hasta	EMPRESAS	Activo	Endeudamiento	Rentabilidad
Microempresas	0,00	2.000.000,00	18.063	4.049.171,88	692,86 %	-559,37 %
Pequeñas	2.000.000,00	10.000.000,00	755	31.400.850,97	601,34 %	-2.013,94 %
Medianas	10.000.000,00	50.000.000,00	153	139.480.167,57	82,33 %	0,61 %
Grandes	50.000.000,00	—	34	970.941.672,15	83,79 %	-4,19 %

\* Según recomendación de la Comisión de la Unión Europea 2003/361/EC.

## Segmentación Geográfica del Sector

Distribución de comunidades autónomas por número de empresas

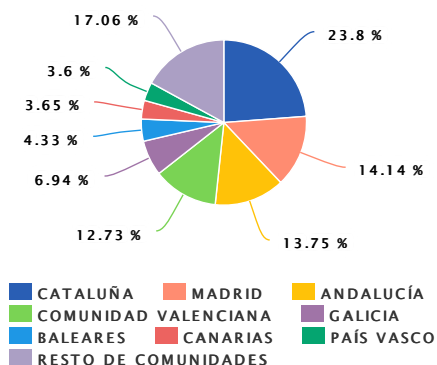

COMUNIDAD AUTÓNOMA	EMPRESAS	(%)
CATALUÑA	4.524	23,80 %
MADRID	2.687	14,14 %
ANDALUCÍA	2.614	13,75 %
COMUNIDAD VALENCIANA	2.419	12,73 %
GALICIA	1.319	6,94 %
BALEARES	823	4,33 %
CANARIAS	693	3,65 %
PAÍS VASCO	684	3,60 %
RESTO DE COMUNIDADES	3.242	17,06 %

Distribución de comunidades autónomas por cifra de negocios

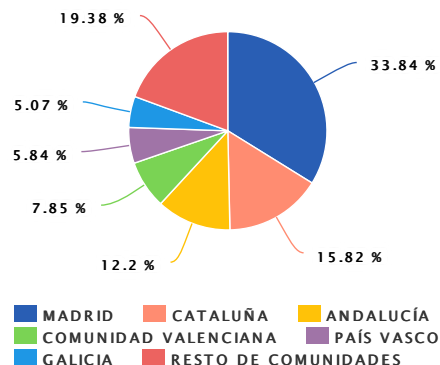

Cifras expresadas en euros

COMUNIDAD AUTÓNOMA	VENTAS	(%)
MADRID	4.520.751.898,02	33,84 %
CATALUÑA	2.113.907.771,66	15,82 %
ANDALUCÍA	1.629.634.671,82	12,20 %
COMUNIDAD VALENCIANA	1.048.911.144,66	7,85 %
PAÍS VASCO	780.165.497,55	5,84 %
GALICIA	677.539.366,12	5,07 %
RESTO DE COMUNIDADES	2.588.723.911,51	19,38 %

### Comentarios

El grado de concentración geográfica en función del número de empresas puede considerarse moderado, ya que las primeras 8 Comunidades Autónomas son la sede de un 82,94% de las empresas, distribuyéndose las demás entre el resto. Cataluña es donde se asientan un mayor número de empresas del sector, llegando en 2014 a ser sede de 4.524 compañías, lo que representa un 23,80% del total del sector. Por otra parte, la concentración geográfica atendiendo a la cifra de negocio puede valorarse como moderada, ya que el 80,62% de las ventas del sector son realizadas por las empresas situadas en las 6 primeras Comunidades Autónomas. Madrid es, en este caso, el lugar con más peso en la cifra de negocio total del sector. Las ventas realizadas por las empresas con sede en esta Comunidad Autónoma alcanzaron en 2014 los 4.520.751,90 miles de euros, lo que supone un 33,84% del total del sector. El volumen de ventas del sector está geográficamente más concentrado que el número de empresas de forma moderada. De este modo, algunos de los grandes agentes del sector han localizado sus sedes en un conjunto relativamente reducido de Comunidades Autónomas

**Distribución de provincias por número de empresas**

PROVINCIA	EMPRESAS	(%)
BARCELONA	3.206	16,87 %
MADRID	2.687	14,14 %
ALICANTE	1.144	6,02 %
VALENCIA	904	4,76 %
BALEARES	823	4,33 %
MÁLAGA	716	3,77 %
GIRONA	632	3,33 %
MURCIA	596	3,14 %
A CORUÑA	535	2,82 %
RESTO DE PROVINCIAS	7.762	40,84 %

**Distribución de provincias por cifra de negocios**

Cifras expresadas en euros

PROVINCIA	VENTAS	(%)
MADRID	4.520.751.898,02	33,84 %
BARCELONA	1.820.983.588,73	13,63 %
ALICANTE	604.443.997,90	4,52 %
MÁLAGA	464.944.895,54	3,48 %
BIZKAIA	458.103.739,07	3,43 %
ZARAGOZA	457.528.881,70	3,42 %
SEVILLA	388.461.318,48	2,91 %
VALENCIA	351.394.110,64	2,63 %
BALEARES	338.936.371,58	2,54 %
RESTO DE PROVINCIAS	3.954.085.459,68	29,60 %

**Comentarios**

El grado de concentración geográfica apoyándonos en el número de empresas puede considerarse intermedio, ya que las primeras 9 provincias son la sede de un 59,16% de las empresas, estando las demás distribuidas en el resto. Barcelona es donde han fijado su sede un mayor número de empresas del sector, que se cifraron en 3.206 compañías en el año 2014, lo que representa un 16,87% del total del sector. En cuanto a la concentración geográfica de la cifra de negocio del sector puede ser catalogada como alta, ya que las empresas situadas en las primeras 9 provincias realizan únicamente el 70,40% de las ventas del sector. Madrid es, a diferencia del número de empresas, el lugar con más peso en la cifra de negocio total del sector. La cifra de negocio de las empresas localizadas en esta provincia alcanzó en 2014 los 4.520.751,90 miles de euros, lo que supone un 33,84% del total del sector. Existe un equilibrio relativo entre la concentración geográfica de las empresas y de las ventas del sector

**Segmentación por Actividad Internacional del Sector**
**Evolución de la actividad internacional en el sector**

	EMPRESAS			% SOBRE MUESTRA		
	2012	2013	2014	2012	2013	2014
EXPORTAN	161	156	137	0,69 %	0,70 %	0,72 %
IMPORTAN	187	188	162	0,80 %	0,85 %	0,85 %

**Comentarios**

En términos absolutos, el número de empresas que realizan actividades exportadoras decreció entre 2012 y 2014, mientras que, en términos relativos, creció. De este modo, aunque se ha reducido el número de empresas que realizan exportaciones, la mayor reducción del número de empresas de la muestra implica un incremento en términos relativos de esta actividad. En lo que se refiere a empresas que realizan actividades importadoras, el número de compañías disminuyó entre 2012 y 2014, mientras que, en términos relativos, la proporción aumentó. De este modo, aunque se ha reducido el número de empresas que realizan importaciones, la mayor reducción del número de empresas de la muestra implica un incremento en términos relativos de esta actividad.

## Perfil y comparación de las empresas exportadoras e importadoras año 2014

Cifras expresadas en euros

	MEDIA SECTOR	MEDIA EXPORTADORES	MEDIA IMPORTADORES
CIFRA DE NEGOCIOS	546.201,98	1.141.326,05	1.468.140,34
ACTIVO TOTAL	5.707.934,17	8.266.010,55	8.948.183,18
PASIVO	3.741.318,99	14.915.423,39	5.240.271,68
RENTABILIDAD ECONÓMICA	-1,83 %	-22,81 %	2,28 %

### Comentarios

Las empresas exportadoras tienen un activo medio un 44,82% mayor que el de la muestra, financiándose un 175,29% más a través de deuda. Estas mismas empresas tienen una cifra de negocio un 108,96% mayor que la media de la muestra que, además, se traduce en una rentabilidad económica un 1.146,45% superior. Respecto a las empresas importadoras, tienen un activo un 56,77% mayor que la media de la muestra, financiándose, sin embargo, un 10,65% menos a través de deuda. Finalmente, estas empresas tienen una cifra media de negocio un 168,79% mayor que la de la muestra que, sin embargo, les lleva a tener una rentabilidad económica un 224,59% más reducida.

## Top 5 de las Empresas del Sector

### Top 5 por cifra de negocios

Cifras expresadas en euros

#### 5 Mayores empresas por cifra de negocios

NOMBRE EMPRESA	PROVINCIA	CIFRA DE NEGOCIO	ACTIVO	ENDEUDAMIENTO	RENTABILIDAD ECONÓMICA
<a href="#">EJEMPLO 1</a>	Madrid	449.486.000,00	4.554.186.000,00	94,64 %	-8,09 %
<a href="#">EJEMPLO 2</a>	Barcelona	388.849.000,00	4.348.057.000,00	117,21 %	-11,65 %
<a href="#">EJEMPLO 3</a>	Madrid	387.841.000,00	4.538.989.000,00	85,49 %	-5,41 %
<a href="#">EJEMPLO 4</a>	Madrid	374.936.823,00	513.376.586,00	116,27 %	-3,73 %
<a href="#">EJEMPLO 5</a>	Orense	246.685.884,00	471.790.488,00	75,44 %	4,99 %

### Top 5 por total activo

Cifras expresadas en euros

#### 5 Mayores empresas por total activo

NOMBRE EMPRESA	PROVINCIA	CIFRA DE NEGOCIO	ACTIVO	ENDEUDAMIENTO	RENTABILIDAD ECONÓMICA
<a href="#">EJEMPLO 1</a>	Madrid	449.486.000,00	4.554.186.000,00	94,64 %	-8,09 %
<a href="#">EJEMPLO 2</a>	Madrid	387.841.000,00	4.538.989.000,00	85,49 %	-5,41 %
<a href="#">EJEMPLO 3</a>	Barcelona	388.849.000,00	4.348.057.000,00	117,21 %	-11,65 %
<a href="#">EJEMPLO 4</a>	Madrid	66.154.000,00	3.670.200.000,00	83,42 %	-0,24 %
<a href="#">EJEMPLO 5</a>	Madrid	115.150.010,00	1.951.284.769,00	88,12 %	13,28 %



### Top 5 por endeudamiento

Cifras expresadas en euros

5 Empresas más endeudadas, clasificadas como Grandes y Muy Grandes

Clasificadas en función de la división de las empresas por su tamaño relativo

NOMBRE EMPRESA	PROVINCIA	CIFRA DE NEGOCIO	ACTIVO	ENDEUDAMIENTO	RENTABILIDAD ECONÓMICA
<a href="#">EJEMPLO 1</a>	Burgos	6.027.245,35	6.980,89	47.286,67 %	-196.861,28 %
<a href="#">EJEMPLO 2</a>	A Coruña	7.539.264,00	6.922,00	32.795,16 %	184.405,82 %
<a href="#">EJEMPLO 3</a>	Guipúzcoa	942.420,62	19.998,48	15.697,79 %	83,37 %
<a href="#">EJEMPLO 4</a>	La Rioja	684.684,49	21.300,50	6.143,74 %	1.634,95 %
<a href="#">EJEMPLO 5</a>	Madrid	428.000,00	1.169.000,00	5.194,95 %	-54,58 %

5 Empresas menos endeudadas, clasificadas como Grandes y Muy Grandes

Clasificadas en función de la división de las empresas por su tamaño relativo

NOMBRE EMPRESA	PROVINCIA	CIFRA DE NEGOCIO	ACTIVO	ENDEUDAMIENTO	RENTABILIDAD ECONÓMICA
<a href="#">EJEMPLO 1</a>	Vizcaya	934.450,00	2.907.781,12	0,00 %	-2,39 %
<a href="#">EJEMPLO 2</a>	Barcelona	750.000,00	1.244.420,22	0,00 %	0,54 %
<a href="#">EJEMPLO 3</a>	Balerares	2.150.000,00	1.876.659,44	0,00 %	102,41 %
<a href="#">EJEMPLO 4</a>	Alicante	1.669.272,60	591.800,56	0,00 %	-56,72 %
<a href="#">EJEMPLO 5</a>	Barcelona	4.242.164,36	945.058,24	0,00 %	7,09 %

### Top 5 por rentabilidad económica

Cifras expresadas en euros

5 Empresas más rentables, clasificadas como Grandes y Muy Grandes

Clasificadas en función de la división de las empresas por su tamaño relativo

NOMBRE EMPRESA	PROVINCIA	CIFRA DE NEGOCIO	ACTIVO	ENDEUDAMIENTO	RENTABILIDAD ECONÓMICA
<a href="#">EJEMPLO 1</a>	A Coruña	7.539.264,00	6.922,00	32.795,16 %	184.405,82 %
<a href="#">EJEMPLO 2</a>	Barcelona	1.736.625,51	19.179,58	100,00 %	7.433,72 %
<a href="#">EJEMPLO 3</a>	La Rioja	684.684,49	21.300,50	6.143,74 %	1.634,95 %
<a href="#">EJEMPLO 4</a>	Navarra	440.000,00	135.260,32	648,03 %	1.566,83 %
<a href="#">EJEMPLO 5</a>	Barcelona	3.023.893,54	225.519,13	89,73 %	1.127,04 %

5 Empresas menos rentables, clasificadas como Grandes y Muy Grandes

Clasificadas en función de la división de las empresas por su tamaño relativo

NOMBRE EMPRESA	PROVINCIA	CIFRA DE NEGOCIO	ACTIVO	ENDEUDAMIENTO	RENTABILIDAD ECONÓMICA
<a href="#">EJEMPLO 1</a>	Burgos	6.027.245,35	6.980,89	47.286,67 %	-196.861,28 %
<a href="#">EJEMPLO 2</a>	Barcelona	3.007.952,50	27.229,91	644,27 %	-7.714,60 %
<a href="#">EJEMPLO 3</a>	Madrid	2.000.000,00	82.851,95	4.313,95 %	-3.681,66 %
<a href="#">EJEMPLO 4</a>	Alicante	2.820.696,00	47.185,78	3.211,75 %	-3.594,68 %
<a href="#">EJEMPLO 5</a>	Madrid	8.200.000,00	234.644,73	546,83 %	-3.475,02 %

Top 5 de empresas por rentabilidad económica de las clasificadas como Grandes y Muy Grandes

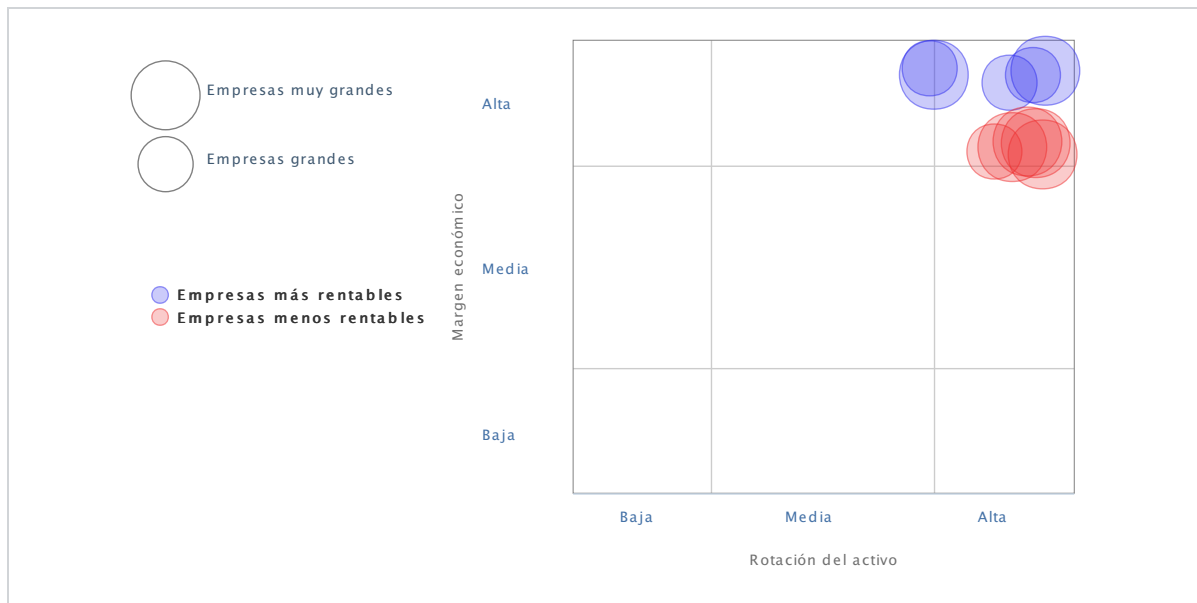

Comentario

Refiriéndonos únicamente a las empresas de mayor tamaño, las empresas más rentables parecen seguir una estrategia más inclinada a la diferenciación que, sin embargo, combinan con una alta rotación, lo que sustenta su extraordinaria rentabilidad. Dos de las empresas más rentables parecen seguir una estrategia más inclinada a la diferenciación, aunque mantienen un nivel medio de rotación de activos respecto al sector. El resto de empresas siguen otras combinaciones basadas en un menor margen o una menor o mayor rotación, acercándose o alejándose más de una estrategia pura de diferenciación hacia una estrategia más basada en costes. La empresa más rentable parece seguir una estrategia más inclinada a la diferenciación que, sin embargo, combina con una alta rotación, lo que sustenta su extraordinaria rentabilidad. Las empresas menos rentables parecen seguir una estrategia más inclinada a la diferenciación que, sin embargo, combinan con una alta rotación. La empresa menos rentable parece seguir una estrategia más inclinada a la diferenciación que, sin embargo, combina con una alta rotación.

ACTIVO							
Cifras expresadas enEuros							
ACTIVO	2012		2013		2014		VARIACIÓN
	Valores	% Activo	Valores	% Activo	Valores	% Activo	
<b>A) ACTIVO NO CORRIENTE</b>	<b>2.882.591,66</b>	<b>37,30 %</b>	<b>2.842.721,14</b>	<b>41,49 %</b>	<b>2.474.017,45</b>	<b>43,34 %</b>	<b>-14,17 %</b>
Inmovilizado intangible	23.616,96	0,31 %	26.163,58	0,38 %	24.758,41	0,43 %	4,83 %
Inmovilizado material	678.519,03	8,78 %	656.685,50	9,59 %	584.497,26	10,24 %	-13,86 %
Inversiones inmobiliarias	943.785,67	12,21 %	980.296,45	14,31 %	861.692,62	15,10 %	-8,70 %
Inversiones en empresas del grupo y asociadas a largo plazo	724.434,98	9,37 %	693.152,31	10,12 %	594.856,00	10,42 %	-17,89 %
Inversiones financieras a largo plazo	346.332,94	4,48 %	336.929,06	4,92 %	267.312,33	4,68 %	-22,82 %
Activos por impuestos diferidos	154.163,05	1,99 %	143.183,41	2,09 %	137.349,47	2,41 %	-10,91 %
Deudores comerciales no corrientes	11.739,03	0,15 %	6.310,83	0,09 %	3.551,36	0,06 %	-69,75 %
<b>B) ACTIVO CORRIENTE</b>	<b>4.845.073,25</b>	<b>62,70 %</b>	<b>4.008.377,06</b>	<b>58,51 %</b>	<b>3.233.916,72</b>	<b>56,66 %</b>	<b>-33,25 %</b>
Activo no corriente mantenido para la venta	13.112,49	0,17 %	19.541,31	0,29 %	21.164,61	0,37 %	61,41 %
Existencias	3.936.131,50	50,94 %	3.227.375,72	47,11 %	2.523.265,14	44,21 %	-35,89 %
Deudores comerciales y otras cuentas a cobrar	301.503,03	3,90 %	230.518,06	3,36 %	189.368,08	3,32 %	-37,19 %
- Clientes por ventas y prestaciones de servicios	147.002,32	1,90 %	122.144,50	1,78 %	103.176,07	1,81 %	-29,81 %
- Accionistas (socios) por desembolsos exigidos	1.229,12	0,02 %	532,90	0,01 %	1.073,87	0,02 %	-12,63 %
- Otros deudores	153.271,59	1,98 %	107.840,66	1,57 %	85.118,14	1,49 %	-44,47 %
Inversiones en empresas del grupo y asociadas a corto plazo	176.778,72	2,29 %	160.700,14	2,35 %	141.416,28	2,48 %	-20,00 %
Inversiones financieras a corto plazo	257.383,00	3,33 %	237.441,23	3,47 %	206.114,14	3,61 %	-19,92 %
Periodificaciones a corto plazo	5.365,01	0,07 %	6.263,51	0,09 %	4.966,93	0,09 %	-7,42 %
Efectivo y otros activos líquidos equivalentes	154.799,49	2,00 %	126.537,08	1,85 %	147.621,55	2,59 %	-4,64 %
<b>TOTAL ACTIVO</b>	<b>7.727.664,91</b>		<b>6.851.098,20</b>		<b>5.707.934,17</b>		<b>-26,14 %</b>

### Composición del Activo

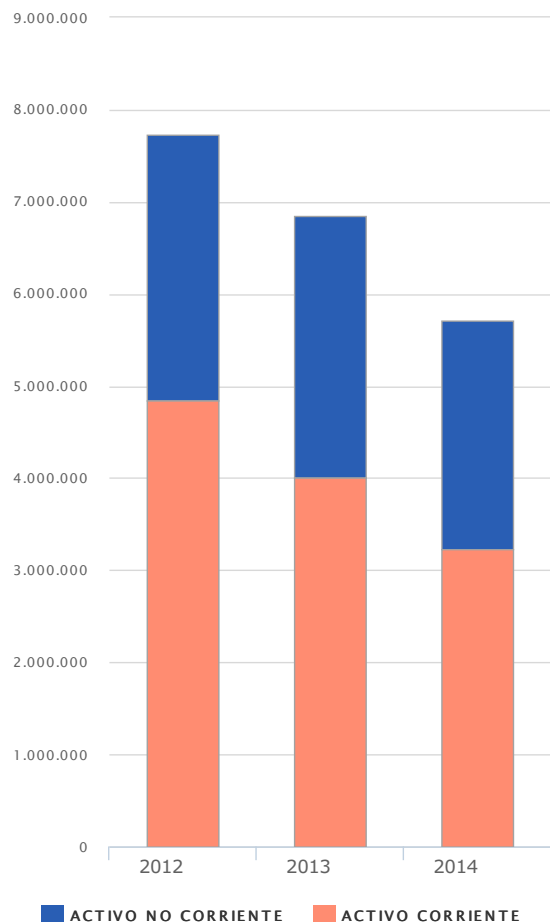

### Activo no corriente

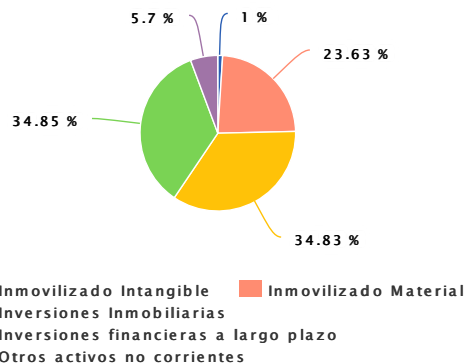

### Activo corriente

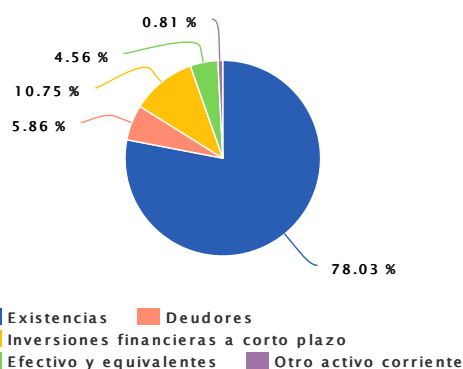

### PASIVO

Cifras expresadas en Euros

PASIVO	2012		2013		2014		VARIACIÓN
	Valores	% Pasivo	Valores	% Pasivo	Valores	% Pasivo	
<b>A) PATRIMONIO NETO</b>	<b>2.130.854,71</b>	<b>27,57 %</b>	<b>2.162.010,40</b>	<b>31,56 %</b>	<b>1.966.615,18</b>	<b>34,45 %</b>	<b>-7,71 %</b>
<b>A.1. FONDOS PROPIOS</b>	<b>2.095.947,47</b>	<b>27,12 %</b>	<b>2.117.921,72</b>	<b>30,91 %</b>	<b>1.927.117,14</b>	<b>33,76 %</b>	<b>-8,06 %</b>
Capital	1.227.891,76	15,89 %	1.237.639,70	18,06 %	1.128.497,64	19,77 %	-8,09 %
Prima de emisión	421.596,64	5,46 %	463.634,56	6,77 %	447.569,86	7,84 %	6,16 %
Reservas	1.651.282,48	21,37 %	1.712.273,23	24,99 %	1.465.230,68	25,67 %	-11,27 %
(Acciones y participaciones en patrimonio propio)	-10.585,89	-0,14 %	-8.804,89	-0,13 %	-9.057,97	-0,16 %	14,43 %
Resultados de ejercicios anteriores	-877.146,04	-11,35 %	-1.128.892,43	-16,48 %	-1.043.364,58	-18,28 %	-18,95 %
Otras aportaciones de socios	104.609,84	1,35 %	126.557,84	1,85 %	119.340,40	2,09 %	14,08 %
Resultado del ejercicio	-420.157,61	-5,44 %	-284.070,75	-4,15 %	-179.103,40	-3,14 %	57,37 %
(Dividendo a cuenta)	-1.957,37	-0,03 %	-1.228,33	-0,02 %	-2.754,87	-0,05 %	-40,74 %
Otros instrumentos de patrimonio neto	413,63	0,01 %	812,79	0,01 %	759,39	0,01 %	83,59 %
<b>A.2.AJUSTES AL PATRIMONIO NETO</b>	<b>-7.123,19</b>	<b>-0,09 %</b>	<b>-1.897,88</b>	<b>-0,03 %</b>	<b>377,31</b>	<b>0,01 %</b>	<b>105,30 %</b>

PASIVO	2012		2013		2014		VARIACIÓN
	Valores	% Pasivo	Valores	% Pasivo	Valores	% Pasivo	
<b>A.3.SUBVENCIONES, DONACIONES Y LEGADOS RECIBIDOS.</b>	<b>42.030,43</b>	<b>0,54 %</b>	<b>45.986,56</b>	<b>0,67 %</b>	<b>39.120,73</b>	<b>0,69 %</b>	<b>-6,92 %</b>
<b>B) PASIVO NO CORRIENTE</b>	<b>3.154.075,88</b>	<b>40,82 %</b>	<b>2.559.279,10</b>	<b>37,36 %</b>	<b>1.978.654,60</b>	<b>34,66 %</b>	<b>-37,27 %</b>
Provisiones a largo plazo	50.181,43	0,65 %	41.251,63	0,60 %	39.073,35	0,68 %	-22,14 %
Deudas a largo plazo	2.617.712,50	33,87 %	2.074.157,63	30,27 %	1.585.136,13	27,77 %	-39,45 %
Deudas con empresas del grupo y asociadas a largo plazo	429.428,24	5,56 %	390.923,49	5,71 %	314.893,64	5,52 %	-26,67 %
Pasivo por impuesto diferido	24.695,18	0,32 %	24.337,44	0,36 %	18.375,28	0,32 %	-25,59 %
Periodificaciones a largo plazo	20.482,53	0,27 %	21.764,56	0,32 %	18.495,57	0,32 %	-9,70 %
Acreedores comerciales no corrientes	9.738,14	0,13 %	5.051,23	0,07 %	2.346,16	0,04 %	-75,91 %
Deuda con características especiales a largo plazo	1.837,85	0,02 %	1.793,10	0,03 %	334,46	0,01 %	-81,80 %
<b>C) PASIVO CORRIENTE</b>	<b>2.442.734,32</b>	<b>31,61 %</b>	<b>2.129.808,70</b>	<b>31,09 %</b>	<b>1.762.664,39</b>	<b>30,88 %</b>	<b>-27,84 %</b>
Pasivos vinculados con activos no corrientes mantenidos para la venta	7.767,37	0,10 %	2.328,71	0,03 %	6.881,73	0,12 %	-11,40 %
Provisiones a corto plazo	35.323,13	0,46 %	28.796,61	0,42 %	22.873,44	0,40 %	-35,25 %
Deudas a corto plazo	1.311.264,41	16,97 %	1.158.356,93	16,91 %	933.167,32	16,35 %	-28,83 %
Deudas con empresas del grupo y asociadas a corto plazo	497.420,61	6,44 %	441.763,44	6,45 %	418.319,14	7,33 %	-15,90 %
Acreedores comerciales y otras cuentas a pagar	582.938,53	7,54 %	488.022,70	7,12 %	374.026,22	6,55 %	-35,84 %
- Proveedores	182.246,25	2,36 %	142.716,83	2,08 %	111.685,19	1,96 %	-38,72 %
- Otros acreedores	400.692,27	5,19 %	345.305,87	5,04 %	262.341,04	4,60 %	-34,53 %
Periodificaciones a corto plazo	7.801,63	0,10 %	10.334,16	0,15 %	7.349,12	0,13 %	-5,80 %
Deuda con características especiales a corto plazo	218,66	0,00 %	206,14	0,00 %	47,41	0,00 %	-78,32 %
<b>TOTAL PATRIMONIO NETO Y PASIVO</b>	<b>7.727.664,91</b>		<b>6.851.098,20</b>		<b>5.707.934,17</b>		<b>-26,14 %</b>

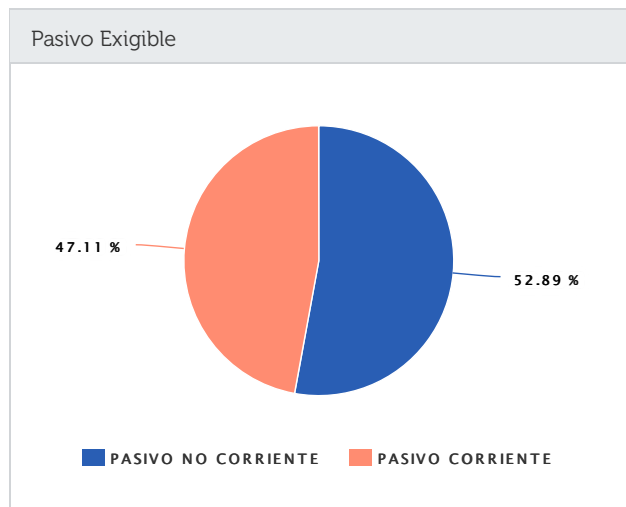
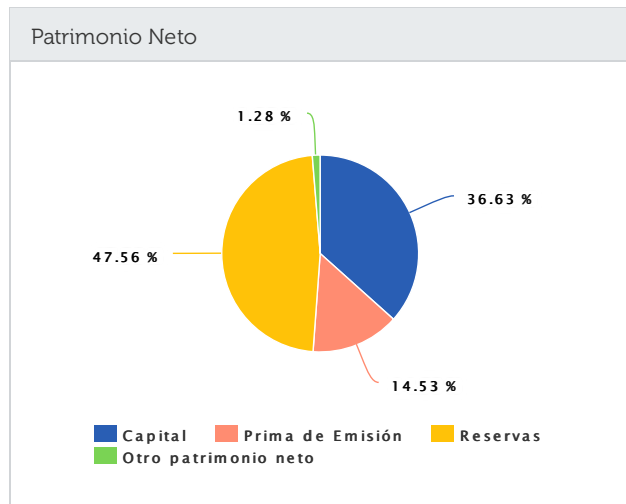
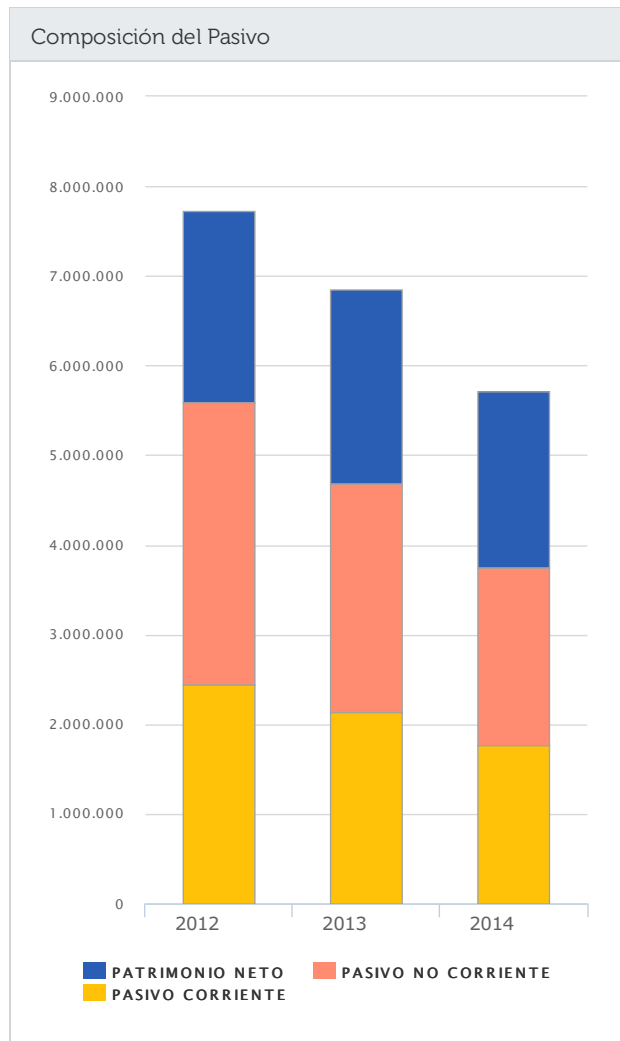

## Análisis del Fondo de Maniobra Medio del Sector

### Tabla de equilibrio financiero

Cifras expresadas en Euros

ACTIVO	2012	(%)	2013	(%)	2014	(%)
A) ACTIVO NO CORRIENTE	2.882.591,66	37,30 %	2.842.721,14	41,49 %	2.474.017,45	43,34 %
B) ACTIVO CORRIENTE	4.845.073,25	62,70 %	4.008.377,06	58,51 %	3.233.916,72	56,66 %
<b>TOTAL ACTIVO (A + B)</b>	<b>7.727.664,91</b>	<b>100,00 %</b>	<b>6.851.098,20</b>	<b>100,00 %</b>	<b>5.707.934,17</b>	<b>100,00 %</b>

  

PASIVO	2012	(%)	2013	(%)	2014	(%)
A) PATRIMONIO NETO	2.130.854,71	27,57 %	2.162.010,40	31,56 %	1.966.615,18	34,45 %
B) PASIVO NO CORRIENTE	3.154.075,88	40,82 %	2.559.279,10	37,36 %	1.978.654,60	34,66 %
C) PASIVO CORRIENTE	2.442.734,32	31,61 %	2.129.808,70	31,09 %	1.762.664,39	30,88 %
<b>TOTAL PASIVO (A + B + C)</b>	<b>7.727.664,91</b>	<b>100,00 %</b>	<b>6.851.098,20</b>	<b>100,00 %</b>	<b>5.707.934,17</b>	<b>100,00 %</b>

### Masas Patrimoniales

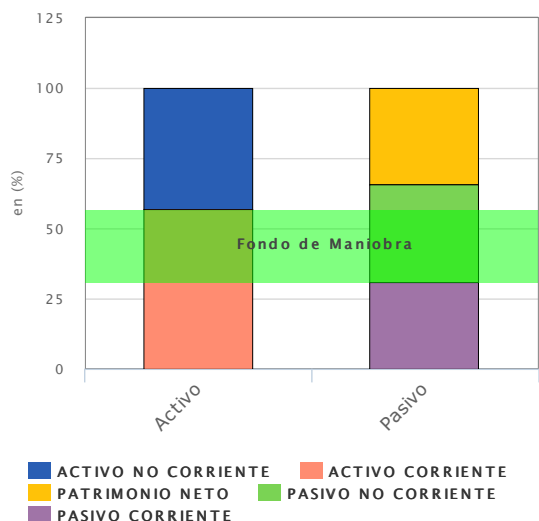

### Evolución del Fondo de Maniobra

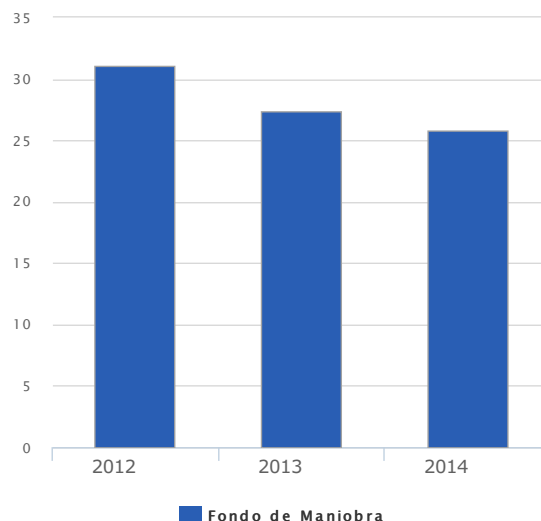

### Comentario

En el 2014, el activo medio del sector se componía en un 43,34% de activo no corriente y en un 56,66% de activo corriente, financiado en un 34,45% con capitales propios, en un 34,66% con deuda a largo plazo y en un 30,88% con pasivo corriente. El resultado de esta estructura financiera es un fondo de maniobra medio para el sector positivo e igual a 1.471.252,33 euros, lo que equivale a una proporción del 25,78% del activo total. Esta magnitud en 2012 era igual a 2.402.338,93 lo que implica un descenso del 38,76% habiendo disminuido también su proporción respecto al activo total.

## Cuenta de Pérdidas y Ganancias Media del Sector

### Cuenta de Pérdidas y Ganancias Media del Sector

Cifras expresadas en Euros

CUENTA DE PÉRDIDAS Y GANANCIAS	2012	2013	2014	VARIACIÓN
Importe neto de la cifra de negocios	891.204,18	547.958,67	546.201,98	-38,71 %
Variación de existencias de productos terminados y en curso de fabricación	-342.985,53	-196.423,21	-182.166,35	46,89 %
Trabajos realizados por las empresas para su activo	35.489,92	31.977,35	18.131,12	-48,91 %
Aprovisionamientos	-622.976,37	-397.165,99	-341.114,54	45,24 %
Otros ingresos de explotación	52.657,29	49.937,14	49.951,53	-5,14 %
Gastos de personal	-73.715,50	-63.450,50	-55.245,17	25,06 %
Otros gastos de explotación	-157.755,74	-142.560,07	-122.381,41	22,42 %
Amortización del inmovilizado	-36.808,53	-37.133,48	-34.688,17	5,76 %
Imputación de subvenciones de inmovilizado no financiero y otras	2.848,74	2.530,25	2.445,91	-14,14 %
Exceso de provisiones	8.307,15	5.044,79	3.326,15	-59,96 %
Deterioro y resultado por enajenaciones de activo	-29.343,23	-22.952,68	-19.895,52	32,20 %
Diferencia negativa de combinaciones de negocios	121,31	251,16	-59,09	-148,71 %
Otros resultados	32.818,81	35.157,08	30.948,76	-5,70 %
<b>A) RESULTADO DE EXPLOTACIÓN</b>	<b>-240.137,51</b>	<b>-186.829,49</b>	<b>-104.544,81</b>	<b>56,46 %</b>
Ingresos financieros	45.528,62	59.308,07	51.150,51	12,35 %
Gastos financieros	-155.954,66	-113.496,86	-85.148,99	45,40 %
Variación de valor razonable en instrumentos financieros	-5.870,58	-4.894,38	-1.486,43	74,68 %
Diferencias de cambio	37,94	692,30	125,37	230,44 %
Deterioro y resultado por enajenaciones de instrumentos financieros	-102.141,76	-55.590,45	-51.220,78	49,85 %
Otros ingresos y gastos de carácter financiero	9.276,94	6.014,98	6.499,52	-29,94 %
<b>B) RESULTADO FINANCIERO</b>	<b>-209.123,51</b>	<b>-107.966,33</b>	<b>-80.080,79</b>	<b>61,71 %</b>
<b>C) RESULTADO ANTES DE IMPUESTOS</b>	<b>-449.261,02</b>	<b>-294.795,82</b>	<b>-184.625,60</b>	<b>58,90 %</b>
Impuestos sobre beneficios	29.103,41	10.725,07	5.522,20	-81,03 %
<b>D) RESULTADO DEL EJERCICIO</b>	<b>-420.157,61</b>	<b>-284.070,75</b>	<b>-179.103,40</b>	<b>57,37 %</b>

### Composición de la cuenta de pérdidas y ganancias

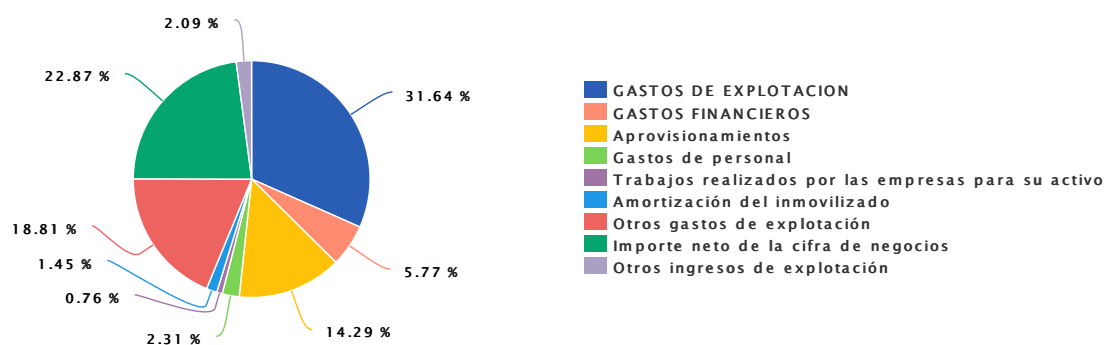



Para el cálculo del Estado de Cambios de Patrimonio Neto sectorial, se han utilizado sólo aquellas empresas que presentando un Balance y Cuenta de Pérdidas y Ganancias cuadradas, además presentaron el Estado de Cambios de Patrimonio Neto también cuadrado. Es por ello que en algunos sectores puede diferir el número de empresas utilizado para el cálculo de este estado con el utilizado para el cálculo del resto de estados financieros.

## Estado de Cambios de Patrimonio Neto

### Estado total de cambios de patrimonio neto

Cifras expresadas en Euros

Cambios de Patrimonio(1/4)	Capital escriturado	Capital (No exigido)	Prima de emisión	Reservas
<b>SALDO, FINAL DEL EJERCICIO (2013)</b>	1.115.585,78	<b>-1.515,37</b>	395.359,68	1.462.366,69
I. Ajustes por cambio de criterio en el ejercicio (2013)	<b>-10,82</b>		0,75	39,90
II. Ajustes por errores del ejercicio (2013)	639,23			1.231,51
<b>SALDO AJUSTADO, INICIO DEL EJERCICIO (2014)</b>	1.116.214,20	<b>-1.515,37</b>	395.360,43	1.463.638,10
I. Total ingresos y gastos reconocidos	74,25		160,37	90,55
II. Operaciones con socios o propietarios	9.523,60	661,22	34.816,97	<b>-12.416,78</b>
III. Otras variaciones del patrimonio neto	1.208,75	2,95	5.065,04	32.507,18
<b>SALDO, FINAL DEL EJERCICIO (2014)</b>	1.127.020,80	<b>-851,20</b>	435.402,81	1.483.819,05

Cambios de Patrimonio(2/4)	(Acciones y participaciones en patrimonio propias)	Resultados de ejercicios anteriores	Otras aportaciones de socios	Resultado del ejercicio
<b>SALDO, FINAL DEL EJERCICIO (2013)</b>	<b>-9.009,39</b>	<b>-855.314,15</b>	99.532,98	<b>-213.835,94</b>
I. Ajustes por cambio de criterio en el ejercicio (2013)		<b>-259,71</b>	13,05	232,60
II. Ajustes por errores del ejercicio (2013)	<b>-33,55</b>	<b>-1.820,22</b>	<b>-80,70</b>	<b>-525,58</b>
<b>SALDO AJUSTADO, INICIO DEL EJERCICIO (2014)</b>	<b>-9.042,93</b>	<b>-857.394,09</b>	99.465,33	<b>-214.128,93</b>
I. Total ingresos y gastos reconocidos	<b>-9,75</b>	<b>-1.967,07</b>	<b>-7,25</b>	<b>-180.209,70</b>
II. Operaciones con socios o propietarios	<b>-246,23</b>	42.189,90	19.944,17	1.040,72
III. Otras variaciones del patrimonio neto	132,06	<b>-223.559,85</b>	151,44	211.794,57
<b>SALDO, FINAL DEL EJERCICIO (2014)</b>	<b>-9.166,86</b>	<b>-1.040.731,11</b>	119.553,69	<b>-181.503,35</b>

Cambios de Patrimonio(3/4)	(Dividendo a cuenta)	Otros instrumentos de patrimonio neto	Ajustes en patrimonio neto	Subvenciones, donaciones y legados recibidos
<b>SALDO, FINAL DEL EJERCICIO (2013)</b>	<b>-1.179,54</b>	640,70	<b>-2.158,29</b>	35.892,97
I. Ajustes por cambio de criterio en el ejercicio (2013)			130,42	<b>-0,32</b>
II. Ajustes por errores del ejercicio (2013)			17,85	<b>-75,09</b>
<b>SALDO AJUSTADO, INICIO DEL EJERCICIO (2014)</b>	<b>-1.179,54</b>	640,70	<b>-2.010,02</b>	35.817,56

Cambios de Patrimonio(3/4)	(Dividendo a cuenta)	Otros instrumentos de patrimonio neto	Ajustes en patrimonio neto	Subvenciones, donaciones y legados recibidos
I. Total ingresos y gastos reconocidos	1,50	148,28	2.322,83	672,82
II. Operaciones con socios o propietarios	-1.104,57	-13,29	-54,38	56,17
III. Otras variaciones del patrimonio neto	-65,60	-9,20	329,42	-130,00
<b>SALDO, FINAL DEL EJERCICIO (2014)</b>	<b>-2.348,20</b>	<b>766,50</b>	<b>587,85</b>	<b>36.416,55</b>
<b>Cambios de Patrimonio(4/4)</b>				<b>Total</b>
<b>SALDO, FINAL DEL EJERCICIO (2013)</b>				<b>2.026.366,12</b>
<b>I. Ajustes por cambio de criterio en el ejercicio (2013)</b>				<b>145,87</b>
<b>II. Ajustes por errores del ejercicio (2013)</b>				<b>-646,54</b>
<b>SALDO AJUSTADO, INICIO DEL EJERCICIO (2014)</b>				<b>2.025.865,45</b>
<b>I. Total ingresos y gastos reconocidos</b>				<b>-178.723,16</b>
<b>II. Operaciones con socios o propietarios</b>				<b>94.397,50</b>
<b>III. Otras variaciones del patrimonio neto</b>				<b>27.426,74</b>
<b>SALDO, FINAL DEL EJERCICIO (2014)</b>				<b>1.968.966,53</b>

## Ratios Medias del Sector

	2012	2013	2014
<b>RATIOS DE EQUILIBRIO</b>			
② Fondo de Maniobra (euros)	2.402.338,93	1.878.568,36	1.471.252,33
② Ratio fondo de maniobra	0,31	0,27	0,26
② Ratio de Solidez	0,73	0,75	0,78
② Período medio de cobro (días)	82,62	105,98	84,64
② Período medio de pago (días)	123,74	137,13	110,45
<b>RATIOS DE LIQUIDEZ</b>			
② Ratio de Liquidez (%)	198,35	188,20	183,47
② Ratio de Liquidez Inmediata (%)	16,87	17,09	20,07
<b>RATIOS DE ENDEUDAMIENTO</b>			
② Porcentaje de Endeudamiento (%)	62,84	59,34	56,96
② Coste medio de la Financiación Externa	0,03	0,03	0,03
② Cobertura del Servicio de la Deuda	-12,67	-16,46	-22,52
② Cobertura de Intereses	-1,54	-1,65	-1,23
<b>RATIOS GENERALES Y DE ACTIVIDAD</b>			
② Autofinanciación generada por las Ventas (%)	-43,01	-45,06	-26,44
② Autofinanciación generada por los Activos (%)	-4,96	-3,60	-2,53
② Punto Muerto	0,79	0,75	0,84
② Facturación media por Empleado	248.296,21	158.070,05	157.509,17
② Coste medio por Empleado	20.537,69	18.303,61	15.931,14
② Rotación de Activos	0,12	0,08	0,10
② Rotación de Inventario (días)	1.466,94	1.957,34	1.735,92

## Análisis del Resultado Medio del Sector

	2012	2013	2014
<b>ANÁLISIS DE RESULTADOS</b>			
② Rentabilidad Económica (ROA) (%)	-3,11	-2,73	-1,83
② Rentabilidad de Explotación (%)	-2,63	-2,18	-1,22
② Rentabilidad Financiera (ROE) (%)	-21,43	-13,92	-9,58

### Comentario

La rentabilidad económica media del sector ha mejorado desde el -3,11% de 2012 hasta el -1,83% de 2014, a pesar de mantenerse en números negativos. Esta mejora se ha producido pese a la caída de la rotación de activos, que ha descendido desde un valor de 0,12 en 2012 hasta un valor de 0,10 en 2014. La estructura financiera de la empresa ha frenado su rentabilidad financiera.

*La información del presente informe procede de la base de datos de INFORMA D&B S.A. (SME). Si considera que hay algún dato erróneo puede solicitar su rectificación dirigiéndose al Departamento de Atención al Cliente de einforma a través de [clientes@einforma.com](mailto:clientes@einforma.com), el teléfono gratuito 900 10 30 20 o la dirección postal Avenida de la Industria, 32 Alcobendas 28108 MADRID. El presente Informe es para uso interno y no puede ser reproducido, publicado o redistribuido, parcial ni totalmente, de forma alguna sin la autorización expresa de INFORMA D&B S.A. (SME). Debido a la gran cantidad de fuentes de información utilizadas para la elaboración del presente Informe, INFORMA D&B S.A. (SME) no garantiza la corrección absoluta de la información, ni se hace responsable de su uso para una finalidad en concreto. Asimismo le indicamos que el presente Informe no puede ser el único elemento a tener en cuenta para su toma de decisiones. La información sobre personas físicas contenida en el presente Informe hace referencia únicamente a su actividad empresarial o profesional y debe ser utilizada exclusivamente en el marco de la empresa a la que representan o prestan sus servicios.*